

STROKE HUB

PUSAT INFORMASI ANGIN AHMAR

Panduan untuk pesakit yang pulih daripada Angin Ahmar dan Penjaga mereka

Label Pelekat Pesakit



Satu inisiatif oleh Pasukan Peningkatan Perkhidmatan bagi Angin Ahmar (SSI) dengan kerjasama semua hospital awam di Singapura.

Pengenalan

Panduan maklumat ini bertujuan untuk memberikan pemahaman umum tentang penyakit angin ahmar, apa yang boleh anda jangkakan semasa menginap di hospital dan penjagaan selanjutnya selepas anda dibenarkan pulang ke rumah.

Pasukan penjagaan kesihatan anda akan memberi anda maklumat khusus tentang penyakit dan rancangan pengurusan anda. Jika anda mempunyai sebarang pertanyaan atau ingin mengetahui lebih lanjut tentang penyakit anda, sila dapatkan nasihat daripada pasukan penjagaan angin ahmar anda.

Sila layari laman <http://healthhub.sg/strokehub> untuk mendapatkan maklumat lanjut.

Kandungan

Pelajari Tentang Angin Ahmar

Tentang Angin Ahmar	3
Jenis-jenis Angin Ahmar	4
Tentang Otak	5
Tanda dan Gejala Angin Ahmar	6

Penginapan Anda di Hospital

Apa yang boleh dijangkakan di Hospital	7
Kawalan Faktor Risiko	11
Rawatan untuk mengurangkan risiko angin ahmar berulang	13

Keadaan Selepas Angin Ahmar

Bagaimana Angin Ahmar boleh menjejaskan diri anda	14
Komplikasi selepas Angin Ahmar	16

Penjagaan selepas Angin Ahmar

Pemulihan selepas Angin Ahmar	17
Di mana untuk dapatkan bantuan lanjut selepas Angin Ahmar	18

Kecemasan Angin Ahmar

Untuk mengesan tanda-tanda serangan Angin Ahmar, fikir F.A.S.T	20
--	----

Buku Log Angin Ahmar

Pasukan Penjagaan Angin Ahmar	21
Maklumat dan Rekod Temu Janji	22
Senarai Semak Sebelum Dibenarkan Pulang ke Rumah	23
Senarai Semak selepas Angin Ahmar	25
Diari Tekanan Darah Saya	28
Diari Ujian Darah Saya	29
Diari Nisbah Pembekuan Darah (INR) Saya	30

Nota Informasi

Kami akui bahawa anda mungkin mempunyai soalan lain tentang keadaan anda atau peranan anda sebagai seorang penjaga. Berikut ialah kandungan maklumat lanjut. Anda boleh melayari laman web HealthHub di <http://healthhub.sg/strokehub>

Kandungan

Mengawal Faktor Risiko Angin Ahmar

- Tekanan Darah Tinggi
- Merokok dan Angin Ahmar
- Fibrilasi Atrium
- Kolesterol
- Kencing Manis
- Pemakanan Sihat
- Alkohol

Akibat daripada Angin Ahmar

- Isu Kognitif
- Menangani Masalah Daya Kognitif
- Perubahan Emosi
- Menangani Perubahan Emosi
- Keintiman Seksual
- Kekejangan
- Masalah Pundi Kencing dan Usus

Pemulihan selepas Angin Ahmar

- Fisioterapi
- Terapi Carakerja
- Terapi Pertuturan untuk Masalah Kesukaran Berkomunikasi
- Kesukaran untuk Menelan

Hal-hal Sosial dan Riadah selepas Angin Ahmar

- Kelayakan Memandu
- Melancong ke Luar Negara
- Bantuan Kewangan
- Kembali Bekerja Selepas Angin Ahmar
- Sukan, Senaman & Aktiviti Fizikal

Untuk Penjaga Saya

- Menjaga Orang Tersayang

Tentang Angin Ahmar

APA ITU ANGIN AHMAR?

Fungsi otak yang normal memerlukan oksigen dan nutrien yang dibekalkan oleh darah melalui saluran darah. Angin ahmar terjadi apabila terdapat gangguan pengaliran darah ke otak. Bahagian otak yang tersekat bekalan darah akan rosak, menyebabkan tanda-tanda dan gejala angin ahmar.

Analogi angin ahmar menerusi sebuah kebun dengan paip yang membekalkan air untuk menjelaskan bagaimana angin ahmar terjadi.

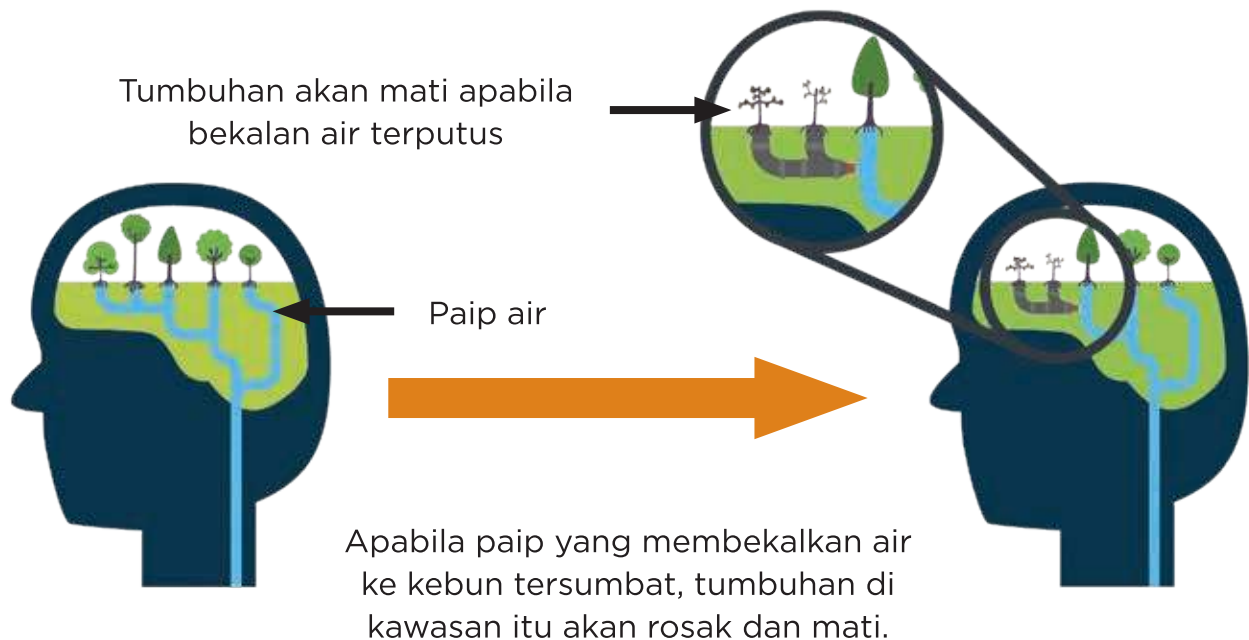

ADAKAH ANGIN AHMAR SEJENIS PENYAKIT YANG LAZIM?



1 dari 4 orang akan diserang angin ahmar sekali dalam seumur hidup mereka



Ia boleh terjadi kepada sesiapa sahaja tidak kira usia, jantina, golongan etnik atau status sosio-ekonomi

Jenis-jenis Angin Ahmar

Terdapat 2 jenis angin ahmar yang utama.

Angin Ahmar Iskemik: 'arteri tersumbat'

Ini adalah jenis angin ahmar paling lazim. Ia terjadi apabila darah beku tersumbat dalam arteri dan memutuskan bekalan darah ke otak. Ia biasanya disebabkan oleh salah satu daripada yang berikut:



EMBOLISME

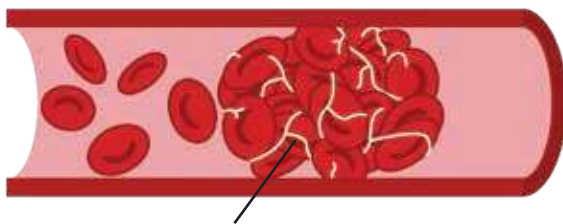

Darah beku

darah beku di jantung terbebas dan bergerak ke otak.

TROMBOSIS

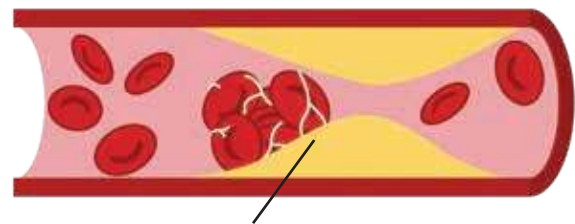

Plak lemak

saluran darah di otak tersumbat apabila ia menjadi sempit akibat pembentukan plak lemak

Angin Ahmar Hemoragik: 'arteri pecah'

Ini terjadi apabila saluran darah pecah, mengakibatkan pendarahan di dalam otak. Ia biasanya disebabkan oleh:

- Tekanan darah tinggi
- Kerosakan pada dinding saluran darah seperti aneurisma otak



Aneurisma Otak

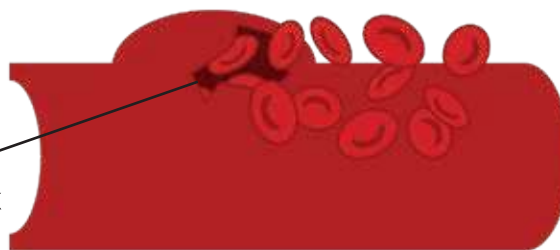

Saluran darah pecah; pendarahan

Serangan Iskemik Sementara (TIA) - "angin ahmar kecil"

- Ia terjadi apabila terdapat gangguan sementara pada bekalan darah ke otak.
- Oleh itu, tiada kerosakan otak secara kekal dan gejala pulih sepenuhnya dalam beberapa minit.

Tentang Otak

- Otak mempunyai 2 bahagian (hemisfera kanan dan kiri) dan setiap hemisfera terbahagi kepada beberapa bahagian yang mengawal fungsi yang berbeza.
- Lokasi kerosakan otak akan menentukan tanda-tanda dan gejala angin ahmar.

FUNGSI OTAK KIRI

Pergerakan dan sensasi tubuh sebelah kanan

Memahami dan menuturkan bahasa

Membaca dan menulis

Penglihatan di sebelah kanan

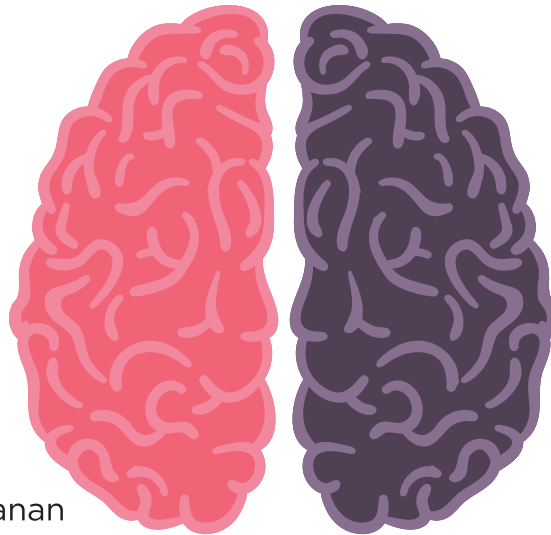

FUNGSI OTAK KANAN

Pergerakan dan sensasi tubuh sebelah kiri

Mengenali wajah dan objek

Kesedaran tubuh badan

Penglihatan di sebelah kiri

Doktor anda boleh menerangkan lokasi serangan angin ahmar anda. Berikut adalah rajah yang menunjukkan bahagian otak yang berlainan.

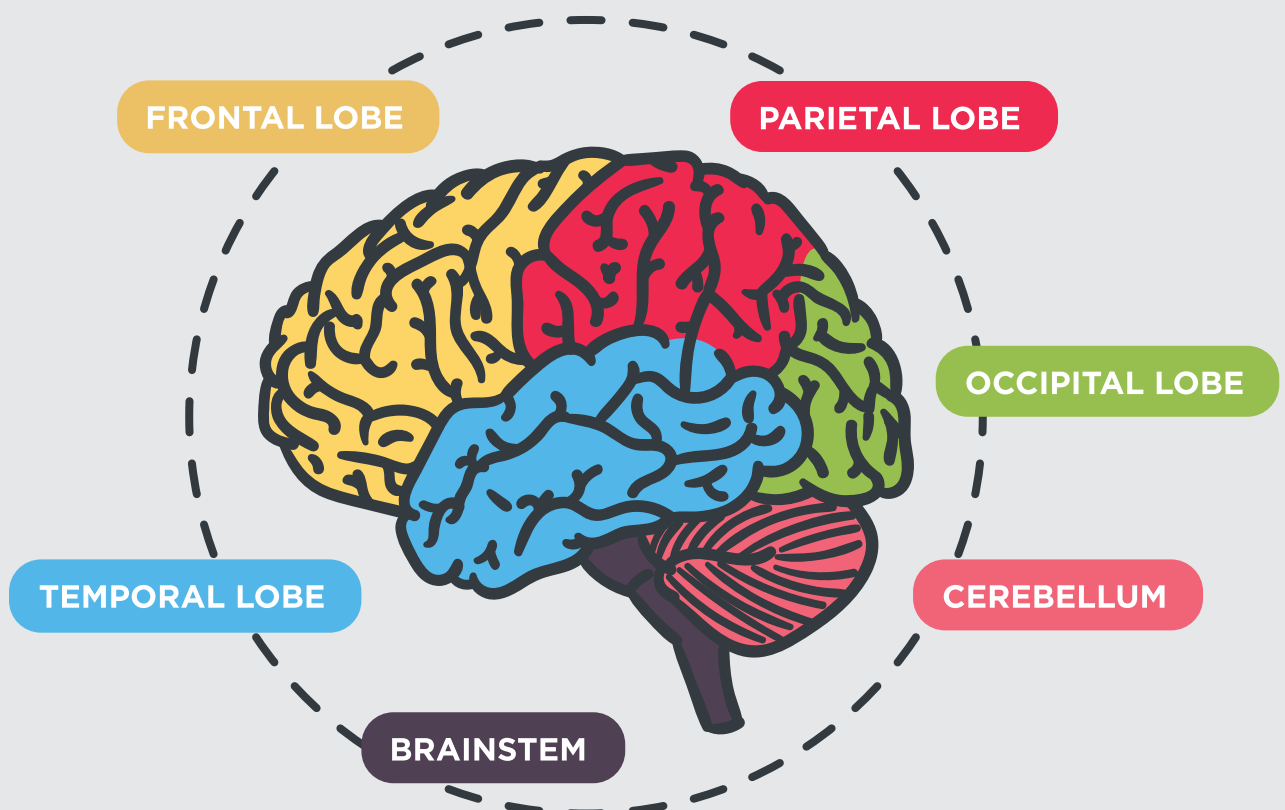

Tanda dan Gejala Angin Ahmar

Penting untuk memahami bahawa angin ahmar menjejaskan setiap pesakit secara berbeza. Tanda-tanda dan gejala angin ahmar bergantung kepada bahagian yang rosak di dalam otak.

FIZIKAL



Rasa Lemah

- Anda mungkin mengalami rasa lemah pada sebelah atau kedua-dua belah tubuh. Keterangan rasa lemah ini berbeza-beza.
- Kelemahan otot muka boleh mengakibatkan muka melendut, air liur meleleh dan kesukaran bertutur.

Masalah pada pergerakan atau kawalannya

- Anda mungkin mengalami kesukaran berdiri, berjalan atau melakukan tugas yang rumit.

* Rujuk kepada nota informasi Fisioterapi dan Terapi Carakerja untuk maklumat lanjut.

SENSASI



Rasa Kebas

- Anda mungkin mengalami sensasi yang berkurangan atau kehilangan sensasi di satu bahagian tubuh anda.
- Anda mungkin mengalami rasa berlebihan yang tidak normal di satu bahagian tubuh seperti semut-semut atau mencucuk.

PENGLIHATAN



Masalah penglihatan

- Anda mungkin mengalami penglihatan dua bayang atau kehilangan penglihatan pada sebelah mata anda.

KOMUNIKASI



Pertuturan yang tidak jelas (“Disartria”)

- Anda mungkin mengalami kesukaran untuk bertutur. Ini boleh menyebabkan pertuturan anda menjadi tidak jelas, lambat atau sukar didengar.

Kesulitan berbahasa (“Disfasia”)

- Anda mungkin tidak mampu untuk memahami atau menuturkan perkataan, frasa dan ayat, secara lisan dan bertulis.

* Rujuk kepada nota informasi Terapi Pertuturan untuk maklumat lanjut.

MENELAN



Kesukaran untuk menelan (“Disfagia”)

- Anda mungkin mengalami kesukaran untuk minum dan makan. Ini boleh menyebabkan batuk dan tercekik yang boleh meningkatkan risiko jangkitan paru-paru.

* Rujuk kepada nota informasi Masalah Menelan untuk maklumat lanjut.

Apa yang boleh dijangkakan di Hospital

Pesakit angin ahmar biasanya memerlukan kemasukan ke hospital untuk penyiasatan dan rawatan lanjut. Unit Angin Ahmar merupakan sebuah kawasan khas di hospital yang diuruskan oleh pasukan penjagaan angin ahmar daripada pelbagai disiplin khusus, di mana rawatan awal untuk angin ahmar disediakan.

PASUKAN PENJAGAAN ANGIN AHMAR

Ahli pasukan penjagaan angin ahmar mungkin terdiri daripada:



* Rujuk kepada muka surat 21, untuk ketahui nama ahli pasukan penjagaan angin ahmar anda.

PEMANTAUAN

Semasa penginapan anda di hospital, keadaan anda akan dipantau secara berkala. Ini mungkin termasuk pemeriksaan tekanan darah secara kerap dan memeriksa tanda-tanda angin ahmar anda setiap beberapa jam.

SARINGAN

Anda akan diperiksa oleh pelbagai ahli pasukan penjagaan angin ahmar, diikuti dengan langkah penyelesaian yang sesuai atau rujukan kepada profesional penjagaan kesihatan.

- ✓ Ujian menelan untuk mengesan masalah kesusahan menelan
- ✓ Risiko trombosis urat dalam disebabkan kurang mobiliti
- ✓ Status mobiliti dan fungsi terkini
- ✓ Risiko jatuh
- ✓ Risiko mendapat luka tekanan



PENYIASATAN

Anda akan menjalani beberapa ujian seperti berikut:

IMBASAN OTAK



- Sama ada imbasan **Tomografi berkomputer (CT)** atau imbasan **Pengimejan Resonan Magnetik (MRI)**
- Membantu mengenal pasti jenis, lokasi dan saiz bahagian otak yang diserang angin ahmar.

ULTRABUNYI



- Ultrabunyi pada saluran darah di leher dan otak untuk memeriksa bekalan darah di dalam otak.

UJIAN JANTUNG



- Pemeriksaan **Elektrokardiogram (ECG)** untuk sebarang denyutan jantung yang tidak serata.
- **Ekokardiogram** adalah ultrabunyi untuk memeriksa jika terdapat sebarang darah beku atau komunikasi yang tidak normal di antara ruang-ruang jantung anda.
- **Holter** memantau irama jantung dengan ECG berterusan selama 24 atau 48 jam untuk mengesan sebarang denyutan jantung yang tidak serata.

UJIAN DARAH



- Untuk menyaring faktor risiko baru atau kawalan ukuran faktor risiko sedia ada.
- Untuk mengukur jumlah sel darah anda dan memeriksa fungsi organ anda yang lain seperti buah pinggang dan hati.

UBAT-UBATAN

Doktor anda akan memberi anda preskripsi ubat-ubatan. Ini boleh diambil secara lisan atau melalui suntikan. Maklumkan kepada pasukan penjagaan angin ahmar anda jika anda sedang mengambil sebarang ubat, ubat yang boleh dibeli tanpa preskripsi atau ubat tradisional cina (TCM). Anda dinasihatkan supaya tidak mengubati diri sendiri tanpa membincangkan dahulu dengan doktor anda.

MOBILITI AWAL

Pasukan penjagaan angin ahmar anda akan menggalakkan mobiliti awal sebaik ia disahkan selamat. Ini adalah untuk menggalakkan pemulihan awal dan mencegah komplikasi. Keselamatan anda adalah keutamaan kami. Pastikan anda mendapatkan bantuan pasukan penjagaan angin ahmar anda jika perlu.

SARINGAN DAN PENCEGAHAN KOMPLIKASI AKUT SELEPAS ANGIN AHMAR

Anda akan dipantau secara teliti bagi sebarang komplikasi akut angin ahmar semasa penginapan anda di hospital.





MERANCANG BAGI PEMULIHAN

Pasukan penjagaan angin ahmar anda akan memeriksa fungsi mobiliti anda pada masa ini dan menanyakan tentang situasi sosial anda. Rancangan pemulihan semula adalah satu keputusan bersama antara anda dan keluarga anda.

Penjaga anda mungkin diperlukan untuk menjalani latihan penjaga bergantung kepada keperluan penjagaan anda.

RANCANGAN PENJAGAAN SELEPAS DIBENARKAN PULANG KE RUMAH

Memulakan rancangan selepas dibenarkan pulang ke rumah dengan segera adalah penting. Jika diperlukan, pasukan penjagaan angin ahmar akan membantu mengaturkan perkhidmatan dan menghubungi penyelia utama sebelum anda meninggalkan hospital.

Rancangan untuk dibenarkan pulang ke rumah termasuk:

- Komunikasi bertulis kepada doktor penjagaan utama anda di Klinik Swasta / Poliklinik.
- Rujukan ke Agensi Penjagaan Bersepadu (AIC) untuk mengatur perkhidmatan di hospital masyarakat, pusat-pusat pemulihan siang hari, pusat-pusat jagaan siang hari, khidmat rawatan di rumah, program perubatan di rumah dan rumah rawatan.
- Saranan bagi peralatan perubatan, peralatan mobiliti dan ubahsuai rumah.
- Penyelarasan temu janji klinik pesakit luar selepas dibenarkan pulang ke rumah.

Kawalan Faktor Risiko

Selepas diserang angin ahmar atau serangan iskemik sementara (TIA), risiko serangan angin ahmar atau TIA berulang adalah lebih tinggi. Sekitar 1 dalam 5 orang yang menghidap angin ahmar akan mengalaminya lagi dalam masa 5 tahun. Kawalan faktor risiko yang lemah akan meningkatkan kemungkinan anda mendapat serangan angin ahmar sekali lagi.

Adalah penting untuk mengurangkan risiko anda dengan:

- mengetahui faktor risiko anda bagi serangan angin ahmar
- mengawal faktor-faktor risiko ini

APAKAH FAKTOR RISIKO BAGI ANGIN AHMAR? BAGAIMANA SAYA BOLEH MENGAWAL FAKTOR RISIKO SAYA?

Terdapat faktor-faktor risiko yang boleh anda kawal. Ini termasuk:

Tekanan Darah Tinggi

- Faktor risiko paling penting yang diketahui bagi angin ahmar.
- Tekanan darah tinggi yang tidak terkawal meningkatkan risiko angin ahmar sebanyak 4 kali.

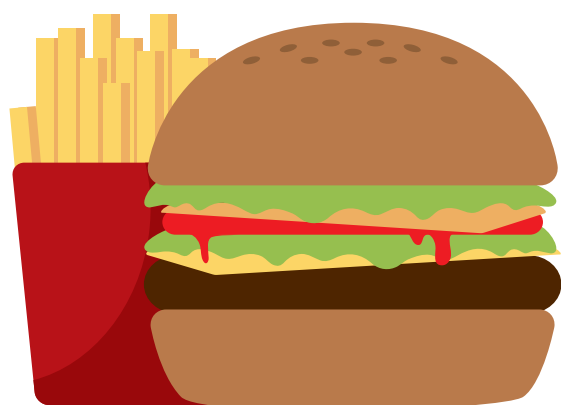
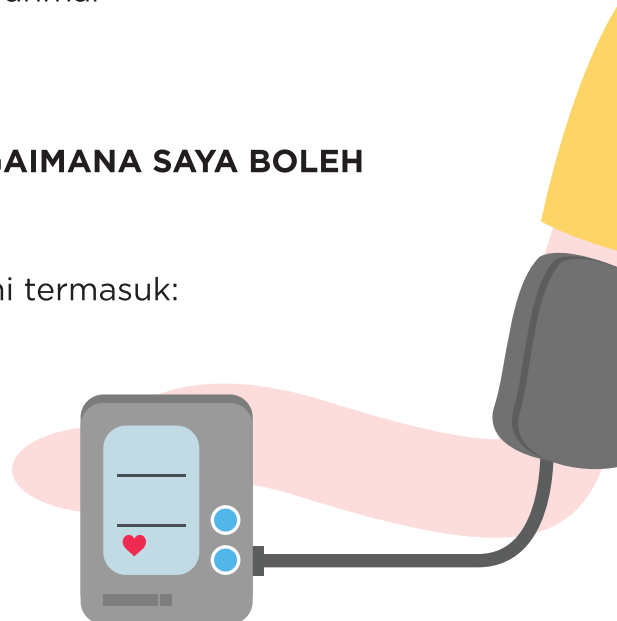

Kolesterol Tinggi (Hiperlipidemia)

- Penyebab utama kolesterol tinggi ialah diet yang tinggi lemak tepu (lemak dari sumber haiwan).
- Kolesterol tinggi mempunyai kira-kira 2 kali risiko penyakit jantung, penyumbang kepada risiko angin ahmar.

Kencing Manis

- Kencing Manis yang tidak terkawal dalam jangka masa yang panjang boleh menyebabkan kerosakan saluran darah dan saraf anda. Risiko angin ahmar adalah 1.5 kali lebih tinggi dalam pesakit kencing manis.

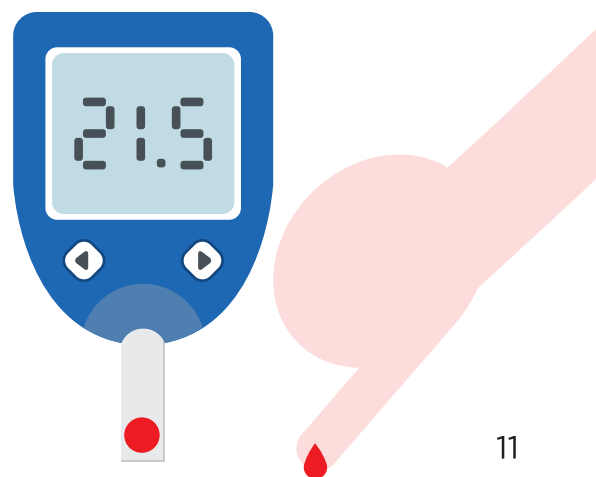

Merokok

- Jika anda menghisap 20 batang rokok sehari, anda enam kali lebih berkemungkinan diserang angin ahmar berbanding dengan yang tidak merokok.

* Rujuk kepada nota informasi Merokok dan Angin Ahmar untuk maklumat lanjut.



Denyutan jantung tidak serata (fibrilasi atrium atau AF)

- Akibat degupan jantung yang tidak teratur, jantung tidak mengepam dan mengosongkan darah dengan lancar atau sempurna. Ini meningkatkan risiko darah membeku dalam hati dan dalam perjalanan ke otak.
- AF meningkatkan risiko angin ahmar sebanyak 5 kali.

* Rujuk kepada nota informasi Fibrilasi Atrium untuk maklumat lanjut.

Gaya Hidup Kurang Sihat

- Tidak aktif, diet yang tidak sihat, kegemukan dan pengambilan alkohol berlebihan boleh meningkatkan risiko tekanan darah tinggi, kolesterol tinggi, kencing manis, penyakit jantung dan angin ahmar berulang.

* Rujuk kepada nota informasi Alkohol untuk maklumat lanjut.



Ada beberapa faktor risiko yang tidak di dalam kawalan kita. Ini termasuk:

- **Usia**
 - ▶ Angin ahmar menjejaskan semua golongan usia. Kemungkinan diserang angin ahmar berganda kira-kira setiap 10 tahun selepas usia 55 tahun.
- **Jantina**
 - ▶ Lelaki mempunyai risiko angin ahmar yang lebih tinggi berbanding wanita. Risiko angin ahmar meningkat dalam kaum wanita selepas putus haid.
- **Faktor Keturunan**
 - ▶ Terdapat beberapa sebab genetik bagi angin ahmar.
- **Angin Ahmar yang lalu, Serangan Iskemik Sementara (TIA) atau Serangan Jantung**
 - ▶ Jika anda pernah diserang angin ahmar, TIA atau serangan jantung, anda menghadapi risiko lebih besar berbanding seseorang yang belum pernah.

Rawatan untuk mengurangkan risiko angin ahmar berulang

Terdapat strategi untuk membantu mengurangkan risiko diserang angin ahmar lagi.



Ubat cair darah (Anti-Platelet)

Contohnya: Clopidogrel, Aspirin, Dipyridamole

- Anti-platelet menjadikan darah 'kurang melekit' dengan menghalang sel-sel darah yang disebut platelet daripada bergumpal dan membentuk darah beku.

Ubat cair darah (Anti-Coagulant)

Contohnya: Warfarin, Novel-Oral Anti-coagulants (Rivaroxaban, Dabigatran and Apixaban)

- Anti-coagulant ialah pencair darah yang membantu menghalang pembentukan darah beku baru dan mencegah darah beku sedia ada daripada menjadi lebih besar. Ia mengganggu fungsi faktor pembekuan darah tertentu yang diperlukan untuk membentuk darah beku.
- Ia biasanya diberikan kepada pesakit yang mengalami fibrilasi atrium (AF) dan beberapa masalah jantung dan darah yang lain.

Ubat Menurunkan Kolesterol

Contohnya: Simvastatin, Atorvastatin, Rosuvastatin, Ezetimibe, Fenofibrate, Gemfibrozil

- Terdapat ubat-ubatan untuk menurunkan paras kolesterol anda.
- Ubat statin membantu mengurangkan risiko angin ahmar dan penyakit jantung.

Mengubah-suai Gaya Hidup

- Berhenti merokok
- Hadkan pengambilan alkohol
- Amalkan diet yang sihat dan seimbang
- Lakukan senaman secara kerap
- Kekalkan berat badan yang sihat
- Ambil ubat-ubatan anda mengikut preskripsi yang ditetapkan oleh doktor anda.
- Hadiri temu janji perubatan dengan doktor anda seperti yang dijadualkan.

Bagaimana Angin Ahmar boleh menjejaskan diri anda?

Angin ahmar tidak menjejaskan individu dalam cara yang sama. Oleh itu pesakit angin ahmar mungkin tidak mengalami semua akibat daripada angin ahmar.

MOBILITI DAN KEGIATAN KEHIDUPAN HARIAN



- Anda mungkin terasa lemah pada sebelah bahagian tubuh anda atau masalah dengan koordinasi dan keseimbangan. Ini boleh menyebabkan anda sukar bergerak dan melakukan rutin harian seperti makan, mandi, dan mengenakan pakaian.

* Rujuk kepada nota informasi Fisioterapi dan Terapi Carakerja untuk maklumat lanjut.

KHASIAT PEMAKANAN



- Anda mungkin mengalami kesukaran menelan dan mungkin perlu mengambil makanan khas atau makanan menerusi tiub nasogastrik. Makanan tambahan boleh ditetapkan untuk memenuhi keperluan pemakanan harian anda.

* Rujuk kepada nota informasi Kesukaran untuk Menelan untuk maklumat lanjut.

KEUPAYAAN KOGNITIF



- Akibat daripada angin ahmar, anda mungkin mengalami daya ingatan yang lemah atau kesukaran untuk berfikir dan memahami sesuatu. Kesukaran ini boleh menjejaskan keupayaan anda untuk melaksanakan tugas tertentu dan membuat keputusan.

* Rujuk kepada nota informasi Isu Kognitif untuk maklumat lanjut.

MASALAH MENGAWAL FUNGSI TUBUH



- Anda mungkin mengalami kesukaran mengawal pergerakan pundi kencing atau usus anda. Ini mungkin disebabkan kerosakan di kawasan otak, atau mobiliti yang kurang.

* Rujuk kepada nota informasi Masalah Pundi Kencing dan Usus untuk maklumat lanjut.

Bagaimana Angin Ahmar boleh menjejaskan diri anda?

PERUBAHAN EMOSI DAN KELETIHAN



- Rasa letih, cemas, marah, atau kemurungan adalah perkara biasa selepas diserang angin ahmar. Ini adalah respons yang biasa terhadap apa yang telah terjadi.
- Dalam sesetengah kes, mereka mungkin memerlukan rawatan tertentu. Sila maklumkan kepada pasukan penjagaan angin ahmar anda jika anda mengalami gejala ini.

* Rujuk kepada nota informasi Perubahan Emosi untuk maklumat lanjut.

TINGKAH LAKU DAN PERSONALITI



- Angin ahmar boleh menyebabkan perubahan tingkah laku dan personaliti akibat kerosakan pada bahagian otak yang mengawal emosi, membuat keputusan dan pertimbangan.
- Perubahan tingkah laku dan personaliti termasuk kekasaran, sikap tidak peduli, kurang kemampuan mengendalikan diri, emosi yang kerap berubah, cepat marah, dan impulsif.

* Rujuk kepada nota informasi Isu Kognitif untuk maklumat lanjut.

AKTIVITI SEKSUAL



- Anda mungkin merasa bimbang untuk mengadakan hubungan intim secara fizikal atau mengalami gangguan fizikal yang menjejaskan keintiman.

* Rujuk kepada nota informasi Keintiman Seksual untuk maklumat lanjut.

SOSIAL



- Akibat daripada angin ahmar boleh menyekat keupayaan anda untuk melibatkan diri dalam aktiviti sosial biasa anda.

* Rujuk kepada nota informasi Hal-hal Sosial dan Riadah selepas Angin Ahmar untuk maklumat lanjut.

Komplikasi selepas Angin Ahmar

Selepas mendapat serangan angin ahmar, anda mungkin mengalami beberapa komplikasi. Sebaik mungkin, pasukan penjagaan angin ahmar akan mengambil tindakan awal untuk mencegah komplikasi dan untuk mengesan dan merawatnya awal sekiranya ia terjadi. Berikut adalah beberapa contoh komplikasi yang biasa terjadi.

KONTRAKTUR

Ia biasanya terjadi apabila anggota tubuh menjadi kaku dalam posisi yang tertentu disebabkan penguncupan dan fibrosis otot yang tidak dapat dipulihkan.

LUKA TEKANAN

Tekanan berterusan pada bahagian tubuh yang tertentu disebabkan kurang mobiliti boleh menyebabkan kulit di kawasan itu terluka.

KEKEJANGAN OTOT

Kekejangan otot selepas angin ahmar boleh menyebabkan otot tegang dan kaku secara tidak normal menyebabkan kesakitan.

SAWAN

Sel otak yang rosak akibat angin ahmar boleh menyebabkan aktiviti elektrik tidak normal di dalam otak, menyebabkan sawan.

JANGKITAN KUMAN

Masalah menelan kadang-kala menyebabkan makanan atau air memasuki paru-paru yang menyebabkan radang paru-paru.

Kawasan alat kelamin yang tidak dijaga bersih juga boleh menyebabkan jangkitan pada saluran kencing.

TROMBOSIS URAT DALAM (DVT)

Pembentukan darah beku dalam urat kaki mungkin terjadi disebabkan mobiliti yang berkurang selepas angin ahmar.

SUBLUKSASI BAHU

Ia terjadi apabila sendi yang lemah di bahu tidak dapat menyokong lengan yang terjejas yang tergantung menyebabkan lengan tertarik ke bawah.

Pemulihan selepas Angin Ahmar

Pemulihan memberikan manfaat kepada kebanyakan pesakit selepas angin ahmar. Ia bermula awal selepas angin ahmar terjadi. Anda dan ahli keluarga anda harus terlibat secara aktif dalam proses pemulihan anda.



Pemulihan bertujuan untuk:

- ✓ Perbaiki keupayaan anda untuk melaksanakan fungsi biasa
- ✓ Mengurangkan komplikasi selepas angin ahmar

Di mana boleh saya pergi untuk menjalani pemulihan?

Terdapat 2 laluan umum untuk pemulihan selepas angin ahmar.

1. Pemulihan Pesakit Luar
 - ▶ Anda pulang dari hospital dan pergi ke sebuah pusat beberapa kali seminggu untuk terapi.
2. Pusat Pemulihan Pesakit di Hospital
 - ▶ Anda dipindahkan ke unit pemulihan khusus atau hospital masyarakat dengan sesi terapi harian untuk penginapan dengan penjagaan perubatan dan kejururawatan yang berterusan.

* Rujuk kepada nota informasi Pemulihan selepas Angin Ahmar untuk maklumat lanjut.

Di mana untuk dapatkan bantuan lanjut selepas angin ahmar?

Kami akui bahawa ia bukanlah perjalanan yang mudah bagi pesakit yang terselamat dari angin ahmar atau pun penjaga mereka. Berikut adalah beberapa sumber untuk rujukan anda. Sebagai alternatif, anda boleh menemui pekerja sosial perubatan di hospital atau poliklinik untuk maklumat lanjut.

AGENSI SOKONGAN PEMERINTAH

PERKHIDMATAN PENJAGAAN MASYARAKAT



AIC bertujuan untuk mewujudkan sebuah masyarakat penjaga yang bersemangat yang membolehkan bekas pesakit hidup dengan sihat dan meniti usia dengan selesa. AIC menyelaraskan dan memudahkan usaha dalam integrasi penjagaan untuk mencapai hasil penjagaan yang terbaik untuk klien kami.

Laman web: www.aic.sg • **Hotline:** 1800-650-6060



SG Enable adalah agensi yang dikhaskan untuk mengupayakan orang kurang upaya.

Laman web: www.sgenable.sg • **Hotline:** 1800-8585-885

PUSAT KHIDMAT KELUARGA

Pusat Khidmat Keluarga (FSC) berpusat di dalam masyarakat untuk menyediakan bantuan dan sokongan kepada individu dan keluarga yang memerlukan. Ia dikendalikan oleh para profesional khidmat sosial.

Laman web: www.msf.gov.sg/dfcs/familyservice/default.aspx

BANTUAN KEWANGAN



ComCare menyediakan bantuan sosial untuk individu dan keluarga berpendapatan rendah. Bantuan ComCare boleh didapati di Pejabat Khidmat Sosial (SSO). Program ComCare dibiayai oleh Dana Endowmen ComCare (Dana ComCare).

Laman web: www.msf.gov.sg • **Hotline:** 1800-222-0000

AGENSI PERUSAHAAN SOSIAL

Terdapat pelbagai sumber yang boleh didapati dari perusahaan sosial di Singapura.



Persatuan Angin Ahmar Kebangsaan Singapura (SNSA) bertujuan untuk menawarkan saluran bantuan, sokongan dan maklumat kepada pesakit yang pulih daripada angin ahmar dan penjaga mereka dalam masa-masa apabila mereka memerlukan.



Penjagaan angin ahmar adalah satu inisiatif oleh SNSA, disokong oleh Geran Inisiatif Lembaga Totalisator-Inisiatif Pengupayaan Kehidupan. Ia merupakan satu portal sehati untuk pesakit yang terselamat daripada angin ahmar, penjaga dan profesional penjagaan kesihatan angin ahmar.

Laman web: www.snsa.org.sg
www.strokecare.sg

Hotline: +65 62229514
Emel: contact@snsa.org.sg



Pusat Sokongan Strok (S3) membantu pesakit yang pulih untuk belajar semula dan nikmati hidup aktif, atau Re-learn and Enjoy Active Living (R.E.A.L) untuk mutu hidup lebih baik menerusi program kesejahteraan dengan sokongan sosial-emosi yang membina semula keyakinan dan keupayaan berdikari.

S3 memupuk daya tahan mental pesakit angin ahmar yang pulih dan penjaga mereka, menyebabkan keterhubungan sosial antara mereka, ahli keluarga dan sukarelawan.

Laman web: www.s3.org.sg

Hotline: +65 64733500
Emel: info@s3.org.sg

Untuk mengesan tanda-tanda serangan Angin Ahmar, fikir F.A.S.T.

MENGAPA PERLU UNTUK SAYA KETAHUI?

Sekiranya anda diserang angin ahmar, risiko mendapat serangan berulang adalah lebih tinggi berbanding para penduduk yang lain. Anda mungkin menjadi orang yang pertama untuk mengesan serangan angin ahmar di kalangan ahli keluarga, rakan atau orang yang tidak dikenali.

Masa adalah sangat penting dalam merawat angin ahmar. Belajarlah cara untuk mengesan tanda-tanda amarananya dan tindakan susulan yang perlu diambil.

Fikir F.A.S.T



Face drooping
Is the person's smile uneven?
Muka Melendut
Adakah senyuman itu tidak seimbang?



Arm weakness
Can the person raise both arms and keep them up?
Kelemahan lengan
Bolehkah mereka mengangkat kedua-dua lengan dan kekal di situ?



Speech difficulty
Does the person's speech sound slurred or unclear?
Kesukaran Bertutur
Adakah pertuturannya tidak jelas atau pelik?



Time to call 995
If the person shows any of these signs, they need to be rushed to the hospital immediately.
Masa untuk hubungi 995
Jika seseorang mempamerkan salah satu tanda-tanda tersebut, mereka perlu dibawa ke hospital dengan segera.

Pasukan Penjagaan Angin Ahmar

Sekumpulan profesional penjagaan kesihatan yang akan bekerja bersama anda untuk merawat pelbagai aspek penjagaan angin ahmar.

Pasukan penjagaan angin ahmar akan bekerja bersama anda dan ahli keluarga anda semasa anda berada di hospital dan selepas anda pulang ke rumah. Menuliskan nama dan butiran hubungan ahli pasukan angin ahmar anda boleh membantu.

Ahli Pasukan Penjagaan Angin Ahmar	Nama profesional penjagaan kesihatan anda dan butir hubungan
Hospital:	
Doktor:	
Poliklinik / Klinik swasta:	
Jururawat:	
Ahli Terapi Carakerja:	
Ahli Fisioterapi:	
Ahli Terapi Pertuturan:	
Ahli Farmasi:	
Pakar Dietetik:	
Pekerja Sosial Perubatan:	
Ahli Neuropsikologi:	
Lain-lain:	

SENARAI SEMAK

SEBELUM DIBENARKAN PULANG KE RUMAH

Untuk membantu pemulihan selepas serangan angin ahmar, adalah penting untuk berbincang dengan pasukan penjagaan kesihatan anda dan penjaga anda tentang apa yang boleh anda jangkakan. Gunakan senarai semak di bawah untuk membantu anda dan memastikan soalan-soalan anda terjawab.

- 1** Apakah diagnosis saya? Angin Ahmar Iskemik ('arteri tersumbat')
 Angin Ahmar Hemoragik ('arteri pecah')

- 2** Apakah faktor risiko saya untuk mendapat serangan angin ahmar?
(anda boleh menandakan lebih daripada satu kotak)

- Tekanan Darah Tinggi Kolesterol Tinggi Kencing Manis
 Merokok Alkohol Berlebihan Denyutan tak serata (Fibrilasi Atrium) / Masalah Jantung lain
 Lain-lain: _____

- 3** Apakah yang boleh saya lakukan untuk mencegah serangan angin ahmar berulang?

- 4** Ubat-ubatan apakah yang perlu saya ambil? Untuk apakah ubat-ubatan ini dan berapa kerap saya perlu mengambilnya? Boleh anda bantu saya lengkapkan senarai ubat di bawah?

Nama ubat	Untuk apa?	Berapa kerap?	Arahan

5 Apakah rancangan bagi pemulihan saya?

6 Apakah cabaran fizikal, emosi, tingkah laku dan komunikasi yang perlu saya jangkakan? Bagaimana cara untuk saya mengatasi cabaran-cabaran ini?

7 Haruskah saya hubungi kumpulan sokongan pesakit atau penjaga pesakit angin ahmar dalam masyarakat?

8 Bila, di mana dan apakah pemeriksaan perubatan susulan saya?

9 Siapakah yang perlu saya hubungi sekiranya saya mempunyai sebarang pertanyaan tentang kemasukan saya ke hospital?

Nota tambahan:

SENARAI SEMAK

SELEPAS ANGIN AHMAR

Tidak pasti apa yang perlu anda maklumkan kepada doktor semasa pemeriksaan susulan anda untuk angin ahmar? Berikut adalah senarai semak yang dicipta oleh Panel Penasihat Masyarakat Global Angin Ahmar [2012], yang disokong oleh Pertubuhan Angin Ahmar Sedunia, yang disesuaikan oleh Yayasan Jantung dan Angin Ahmar, Pasukan Cadangan Pembangunan Amalan Terbaik Angin Ahmar Kanada [2014].

SEMENJAK SERANGAN ANGIN AHMAR ANDA / PEMERIKSAAN TERAKHIR

1 Pencegahan Peringkat Kedua

Sudahkah anda menerima nasihat Perubatan tentang perubahan gaya hidup atau ubat berkaitan kesihatan untuk mencegah angin ahmar berulang?

TIDAK

Rujuk pesakit kepada penyedia penjagaan utama untuk penilaian faktor risiko dan rawatan jika perlu, atau khidmat pencegahan angin ahmar peringkat kedua.

YA

Teruskan untuk memantau kemajuan

2 Kegiatan Kehidupan Harian (ADL)

Adakah anda merasa lebih sukar untuk menjaga diri anda?

TIDAK

Teruskan untuk memantau kemajuan

YA

Adakah anda mengalami kesukaran:

- Berpakaian, mencuci, atau mandi?
- Menyediakan minuman panas atau makanan?
- Pergi ke luar?

Jika Ya kepada mana-mana jawapan, pertimbangkan rujukan bagi khidmat penjagaan di rumah; ahli terapi yang sesuai; khidmat pencegahan angin ahmar peringkat kedua

3 Mobiliti

Adakah anda merasa lebih sukar untuk berjalan atau bergerak dengan selamat (iaitu dari katil ke kerusi)?

TIDAK

Teruskan untuk memantau kemajuan

YA

Adakah anda sedang menerima terapi pemulihan yang berterusan?

TIDAK

Pertimbangkan rujukan bagi khidmat penjagaan di rumah; terapi yang sesuai; khidmat pencegahan angin ahmar peringkat kedua.

YA

Kemas kini rekod pesakit; semak semula semasa pemeriksaan berikutnya.

4 Kekejangan

Adakah lengan, tangan, atau kaki anda terasa semakin tegang?

TIDAK <input type="radio"/>	Teruskan untuk memantau kemajuan
YA <input type="radio"/>	Adakah ini mengganggu kegiatan kehidupan harian? TIDAK <input type="radio"/> Kemas kini rekod pesakit; semak semula semasa pemeriksaan berikutnya. YA <input type="radio"/> Pertimbangkan rujukan bagi khidmat pemulihan; khidmat pencegahan angin ahmar peringkat kedua; doktor yang berpengalaman dalam kekejangan selepas angin ahmar (contohnya, pakar rehabilitasi, pakar neurologi).

5 Kesakitan

Adakah anda mengalami kesakitan yang baru?

TIDAK <input type="radio"/>	Teruskan untuk memantau kemajuan
YA <input type="radio"/>	Pastikan terdapat penilaian yang mencukupi oleh penyelia penjagaan kesihatan yang pakar dalam pengurusan kesakitan.

6 Tidak Mampu Mengawal Pembuangan Air Kencing / Najis

Adakah anda merasa lebih sukar untuk mengawal pundi kencing atau usus anda?

TIDAK <input type="radio"/>	Teruskan untuk memantau kemajuan
YA <input type="radio"/>	Pertimbangkan rujukan ke penyelia penjagaan kesihatan yang berpengalaman dalam mengawal fungsi tubuh; khidmat pencegahan angin ahmar peringkat kedua.

7 Komunikasi

Adakah anda merasa lebih sukar untuk berkomunikasi?

TIDAK <input type="radio"/>	Teruskan untuk memantau kemajuan
YA <input type="radio"/>	Pertimbangkan rujukan ke ahli patologi pertuturan bahasa; khidmat pemulihan; khidmat pencegahan angin ahmar peringkat kedua.

8 Emosi

Adakah anda berasa lebih cemas atau murung?

TIDAK <input type="radio"/>	Teruskan untuk memantau kemajuan
YA <input type="radio"/>	Pertimbangkan rujukan ke penyelia penjagaan kesihatan (contohnya, ahli psikologi, ahli neuropsikologi, pakar psikiatri) yang berpengalaman dalam perubahan mood selepas angin ahmar; khidmat pencegahan angin ahmar peringkat kedua.

9 Keupayaan Kognitif

Adakah anda merasa lebih sukar untuk berfikir, menumpukan perhatian atau mengingati sesuatu?

TIDAK <input type="radio"/>	Teruskan untuk memantau kemajuan
YA <input type="radio"/>	<p>Adakah ini mengganggu kegiatan kehidupan harian?</p> <p><input type="radio"/> TIDAK Kemas kini rekod pesakit; semak semula semasa pemeriksaan berikutnya.</p> <p><input type="radio"/> YA Pertimbangkan rujukan ke penyelia penjagaan kesihatan yang berpengalaman dalam perubahan kognitif selepas angin ahmar; khidmat pencegahan angin ahmar peringkat kedua; khidmat pemulihan; klinik daya ingatan</p>

10 Kehidupan Selepas Angin Ahmar

Adakah anda merasa lebih sukar untuk melakukan aktiviti riadah, hobi, kerja, atau aktiviti seksual?

TIDAK <input type="radio"/>	Teruskan untuk memantau kemajuan
YA <input type="radio"/>	Pertimbangkan rujukan ke pertubuhan sokongan angin ahmar; ahli terapi riadah, vokasional, atau rekreasi.

11 Hubungan Peribadi

Adakah hubungan peribadi anda (dengan keluarga, rakan, atau yang lain) menjadi lebih sukar atau tegang?

TIDAK <input type="radio"/>	Teruskan untuk memantau kemajuan
YA <input type="radio"/>	<p><input type="radio"/> Jadualkan lawatan penjagaan utama yang seterusnya bersama pesakit dan ahli keluarga untuk bincangkan kesukaran.</p> <p><input type="radio"/> Pertimbangkan rujukan ke pertubuhan sokongan angin ahmar (contohnya, ahli psikologi, kaunselor, ahli terapi) yang berpengalaman dalam hubungan keluarga dan angin ahmar.</p>

12 Keletihan

Adakah anda mengalami keletihan yang mengganggu keupayaan anda untuk melakukan senaman atau aktiviti lain?

TIDAK <input type="radio"/>	Teruskan untuk memantau kemajuan
YA <input type="radio"/>	<p><input type="radio"/> Bincangkan keletihan dengan penyelia Penjagaan Utama.</p> <p><input type="radio"/> Pertimbangkan rujukan bagi khidmat penjagaan di rumah untuk pendidikan dan kaunseling.</p>

13 Cabaran-cabaran lain

Adakah anda mempunyai cabaran atau kesukaran lain berkaitan angin ahmar anda yang mengganggu pemulihan anda atau menyebabkan anda merasa tertekan?

TIDAK <input type="radio"/>	Teruskan untuk memantau kemajuan
YA <input type="radio"/>	<p><input type="radio"/> Jadualkan lawatan penjagaan utama yang seterusnya bersama pesakit dan ahli keluarga untuk membincangkan cabaran dan kesukaran.</p> <p><input type="radio"/> Pertimbangkan rujukan ke penyelia penjagaan kesihatan; pertubuhan sokongan angin ahmar.</p>

DIARI

UJIAN DARAH SAYA

Ini ialah templat contoh untuk anda mencatat rekod ujian darah anda. Penyimpanan rekod ujian darah anda adalah penting dalam pengurusan faktor risiko anda.

Bergantung kepada keadaan anda, anda mungkin mempunyai sasaran keputusan ujian darah yang berbeza. Dapatkan nasihat doktor tentang sasaran ujian darah anda.

Ujian	Tarikh	Tarikh	Tarikh	Tarikh	Tarikh
LDL SASARAN SAYA:					
Gula Darah Bila Berpuasa SASARAN SAYA:					
HbA1c SASARAN SAYA:					
Komen					

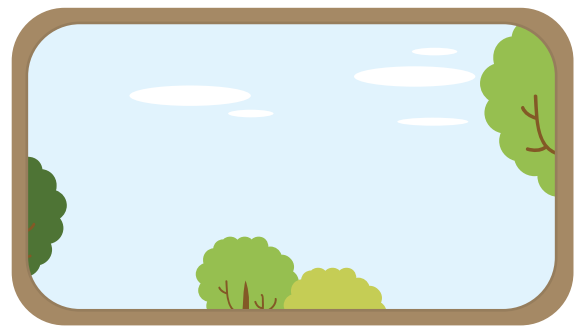
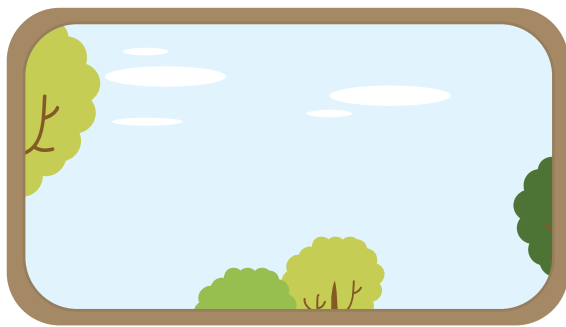
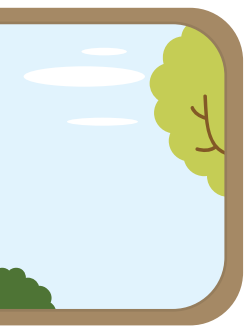

Stroke Services Improvement

www.healthhub.sg/strokehub

*Terbitan pada Disember 2017
Disemak semula pada Mac 2022*

